

Номенклатура ПАРТНЬОРИ

Номенклатура „Партньори“ служи за въвеждане и управление на контрагенти и потребители в системата. Номенклатурата може да бъде разглеждана в два изгледа – дървовиден и списъчен. Всеки партньор/потребител задължително участва в дървовидната структура, заради това създаването на нов е позволено само през този изглед. Списъчният изглед е с ограничена функционалност, като екрана служи основно за по-лесно търсене (заради използването на популярния в много екрани на продукта грид) с цел редакция и прикачване на потребителски права.

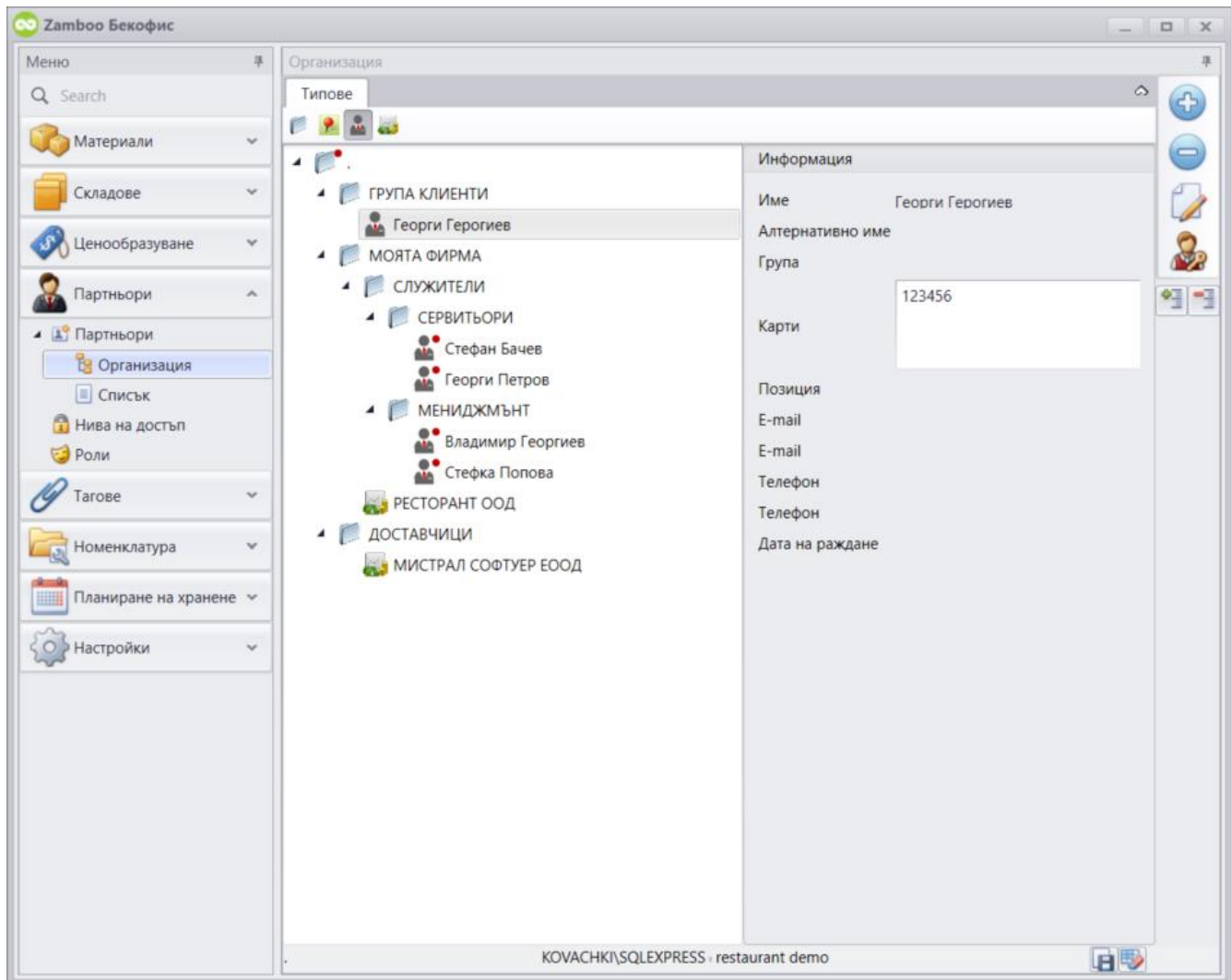

Възможности при работа с дървовиден изглед

В горната част на екрана са разположени четири възможни типа елементи, които могат да се създават: разклонение, обект, лице за контакт и фирма. За да създадете нов елемент се позиционирате върху родителя му в дървовидната структура, изберете тип и натиснете бутон (+) в лентата с функционални бутона в дясно.

При работа с дървовиден изглед имате възможността да опишете свободна структура, използвайки четирите възможни елемента. Това се налага поради разнообразните организационни структури в бизнеса. Като пример често фирмата не е в основата на една структура. Възможно е над фирмата да стои физическо лице, което е притежател на група от фирми, или още по сложно – обекти, в които оперират повече от една фирми.

При дървовидния изглед винаги в основата на дървото ще имате елемент от тип „група“ (означен със символ .), който не може да бъде премахнат или преименуван. Това е корена на дървото. На този елемент е служебно прикачена потребителска роля „администратор“, като при първоначално инсталиране на продукта паролата на този потребител е „1“. Всички останали елементи от дървото могат да се изтриват, редактират, местят и копират.

При дървовиден изглед натискането на десен бутон върху елемент от организацията ще отвори меню с функции, някои от които дублират бутоните от функционалната лента вдясно, а други са единствено достъпни оттук.

Изтриването може да става с маркиране на елемента и избор на бутон (-) от лентата с функционални бутони, или след натискане на десен бутон на мишката върху него и избор на „премахване“ от менюто. Не е позволено изтриването на партньор, който участва във временни операции. За да изтриете такъв партньор първо премахнете участието му в отворените операции или приключете/изтрийте операциите. Редакцията може да става с маркиране на елемента и избор на бутон „Редакция“ от лентата с функционални бутони, или след двоен клик с мишката върху него. Местенето на елемент от дървото става с популярния като „drag and drop“ метод или чрез десен бутон на мишката - „Преместване“ и „Поставяне“. Един елемент може да съществува на повече от един клон от дървото. Копирането на елемент и поставянето му върху друг клон на дървото става с десен бутон на мишката.

Двата бутона в лентата с функционални бутони служат за разпъване и сгъване на дървото от корена до последния елемент на клоните.

Типове елементи в партньорската структура

Група

Този елемент представлява папка и може да служи за групиране на останалите партньорски елементи. В най-простия случай може да създадете разклонения за клиенти, доставчици и потребители. При нужда от по-сложна за описване организация разклонението може да бъде елементът, който да ви помогне да структурирате ясно дървото си.

Полето “Тип“ е достъпно за въвеждане във всичките четири елемента. То представлява обединена свободна номенклатура, чрез която можете допълнително да категоризирате всеки един от елементите на организацията.

Клиентска карта/карти и изображение също са активни както за разклонението, така и за останалите три типа елементи.

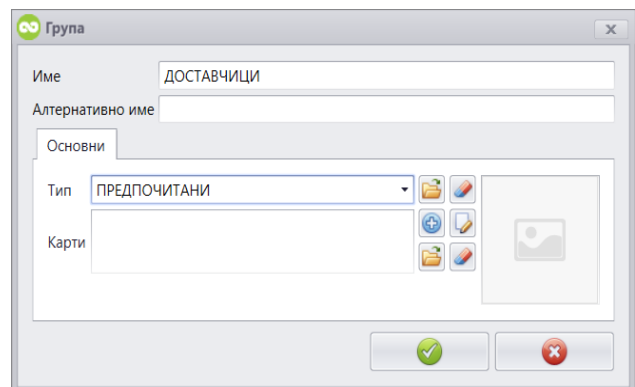

Фирма

Този елемент представлява компания или друг тип юридическо лице. В него са предвидени за въвеждане тези контрагенти, които представляват търговски субекти, от които получавате или на които издавате фактури.

В таб „Основни данни“ се въвеждат името на фирмата (задължително поле) и при необходимост тип, клиентски карти и снимка. Понятието „Моята фирма“ поставяте само в случай, че създавания от вас партньор ще трябва да се идентифицира в системата като юридическото лице, обслужващо търговския обект.

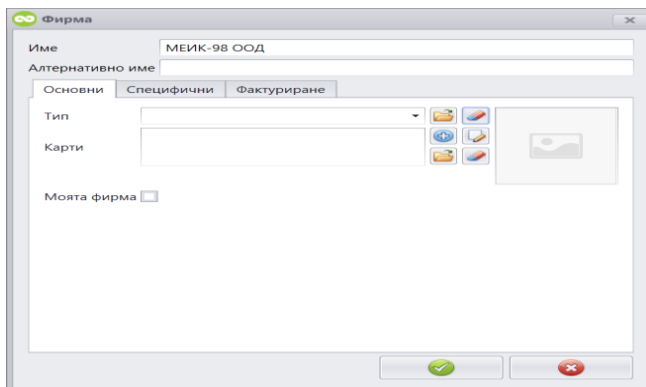

В „Специфични“ е мястото, където да въведете необходимите данни за издаване на фактура. Когато партньорът е ваш клиент можете да прикачите ценова листа от падащия списък, по която да бъде избран по подразбиране.

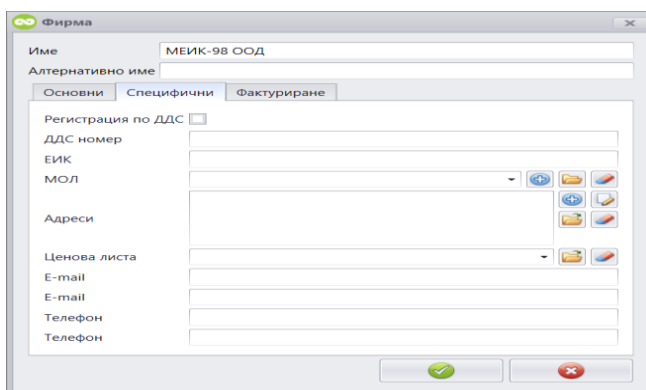

В таб „Фактуриране“ се въвеждат данни за банковата сметка. Това обикновено се прави за обслужващата системата организация. В поле „Срок за плащане“ запишете в дни времето за падеж на плащане, което системата да задава по подразбиране.

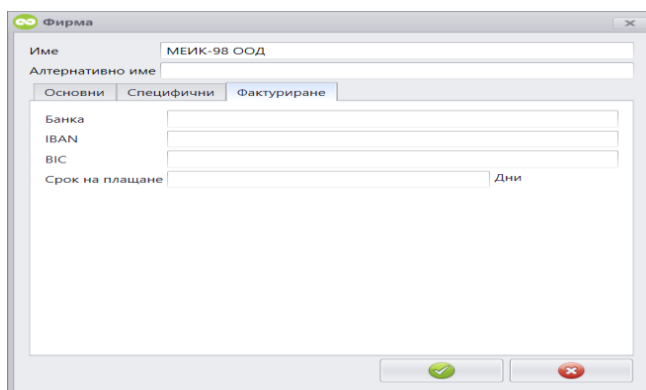

Обект

Чрез този елемент се създават търговски или друг тип обекти в структурата от партньори.

В таб „Основни“ въведете наименование на обекта, тип и клиентска карта за идентификация (ако обекта притежава такава).

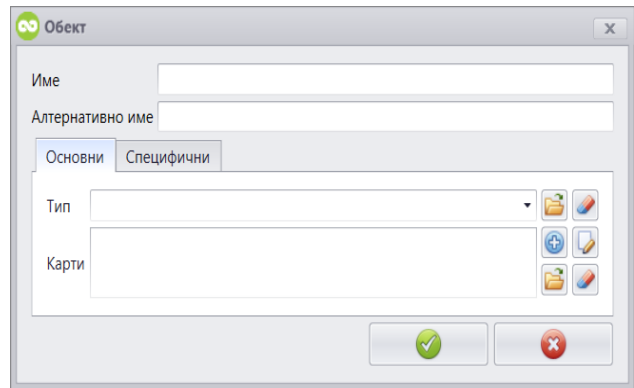

В „Специфични“ е мястото да въведете адреса и баркод на обекта. Този баркод може да ви послужи за избора на обект при евентуална работа с мобилно устройство в режим на разпознаване на търговия.

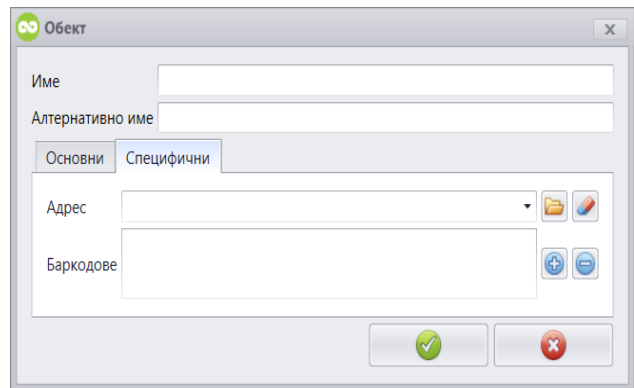

Лице за контакт

Като лице за контакт въвеждайте всички физически лица, които ще фигурират в системата. Това са МОЛ на фирми, клиенти физически лица, както и собствен персонал.

В таб „Основни“ въведете името на лицето, типа и клиентска карта за идентификация (ако лицето притежава такава).

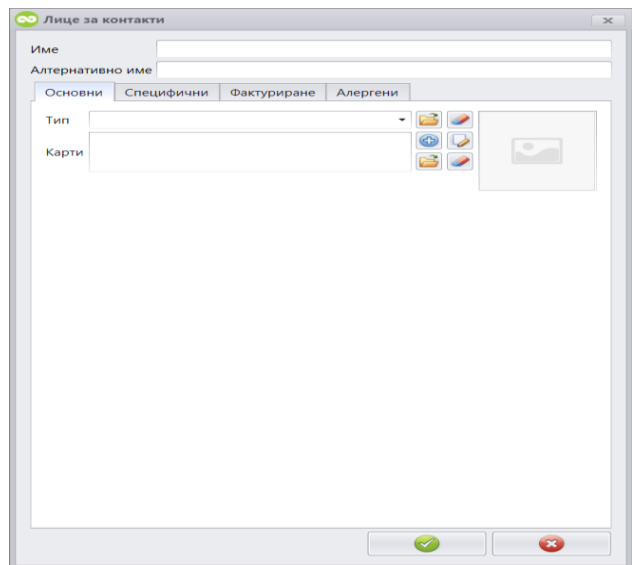

В „Специфични“ е мястото, където да въведете контактната информация за лицето – имейли, телефони, дата на раждане. Когато лицето е Ваш клиент можете да прикачите ценова листа от падащия списък, по която да бъде избиран по подразбиране.

Във „Фактуриране“ се въвеждат специфичните данни при издаване на фактура на физическо лице – ЕГН и номер на лична карта. Срок за плащане въведете ако е приложимо разсрочено плащане към лицето.

При наличие на информация за хранителни алергии можете да ги отбележите тук алергените, на които реагира лицето. Това ще ви помогне да подобрите обслужването и да информирате клиента си. В случай, че ползвате WEB или друга платформа за самообслужване, то въвеждането на алергените, за които клиентът иска да бъде информиран се случва при регистрацията в платформата и се отразява автоматично в приложението.

- Зърнени култури, съдържащи глутен
- Ракообразни и продукти от тях
- Яйца и продукти от тях
- Риба и рибни продукти
- Фъстъци и продукти от тях
- Соя и соеви продукти
- Мляко и млечни продукти (включително лактоза)
- Ядки
- Целина и продукти от нея
- Синап и продукти от него
- Сусамено семе и продукти от него
- Серен диоксид и сулфити
- Лупина и продукти от нея
- Мекотели и продукти от тях

Възможности при работа с списъчен изглед

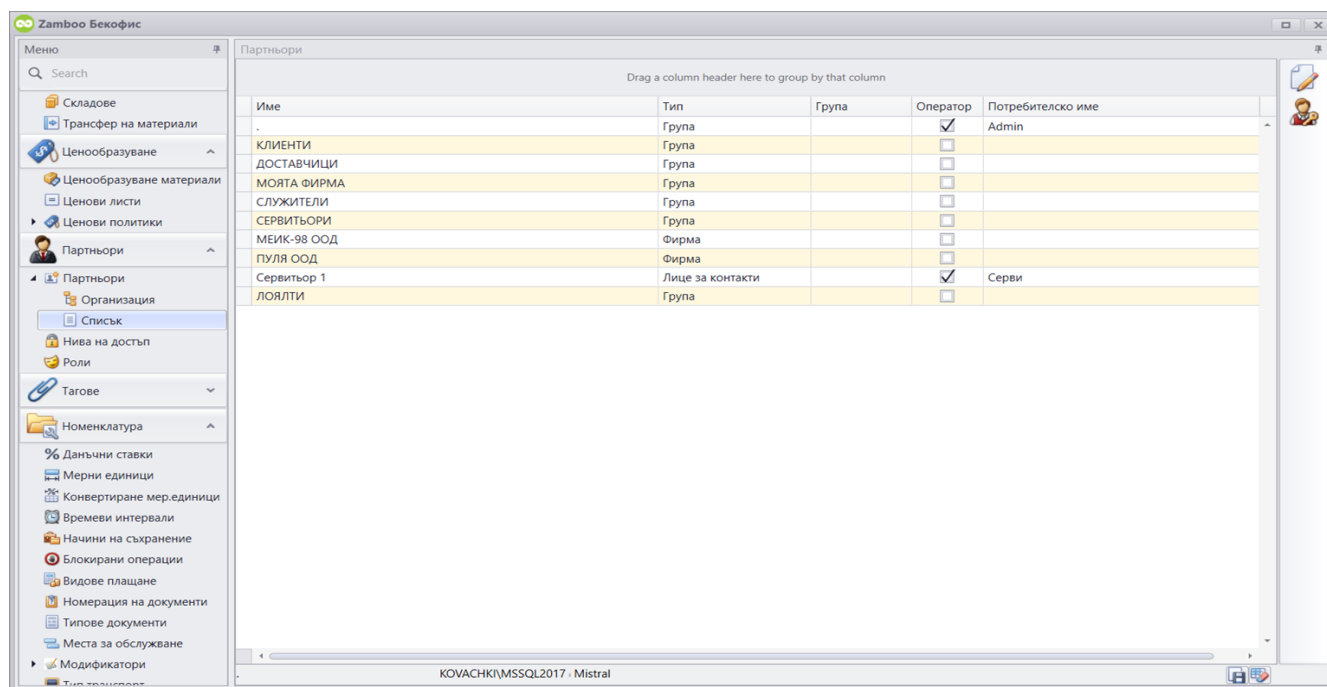

Удобство при работа в списъчен изглед е, че можете да повикате чрез стандартна комбинация от бутони Ctrl + F елемент „Търсене“ в грида. Това може да ви е много полезно при търсене с цел редакция на елемента, когато списъкът с партньорски елементи е дълъг и отнема повече време при работа в дървовидния изглед.

Потребители

Всеки елемент от партньорската структура, която създавате може да бъде превърнат в потребител на системата Ви. Обединяването на партньори и потребители ще Ви даде възможност да превръщате вашите клиенти в активен субект в случай на ползване на системи за самообслужване или WEB платформи.

За да превърнете елемент от партньорската си структура в потребител, маркирайте елемента и натиснете бутон „Потребител“. Това действие можете да извършите през двата налични изгледа на продукта – дървовиден и списъчен.

Партньори

Потребителско име: Иван Иванов

Промяна на парола:

Нова парола: •••••

Повторение на новата парола: •••••

Роля: СЕРВИТЬОРИ

Маркирайте „Промяна на парола“, след което въведете два пъти избраната парола в полетата „Нова парола“ и „Повторение на новата парола“. От падащия списък „Роля“ изберете от предварително създадени потребителски роли в системата или натиснете папката за добавяне на нова роля.

Елементите от партньорската структура, на които е зададено да бъдат потребители в системата се разпознават по червената точка в горния десен ъгъл (при дървовиден изглед) или по отметка в колоната „Оператор“ (при списъчен изглед).